



Dok.no: LA-0711-5H	Datum: 27.11.2007
Ersätter: LA-0404-5H	Sida: 1 av 4

LÄGGNINGSANVISNING

VIKTIGT!

FÖRVARA GOLVPLANKORNA I ÖPPNAD FÖRPACKNING I RUMSTEMPERATUR I MINST 48 TIMMAR FÖRE LÄGGNING.

Rumstemperaturen får ej understiga +18 °C (före och under läggningen. Relativ fuktighet 40-60 %. Om läggning sker på golvytor större än 100 m² och/eller vid en längd överstigande 10 m, samt vid övergång från ett rum till ett annat och vid osymmetriska rum, krävs s.k. expansionsfogar.

1. FÖRBEREDELSE

Alloc Home installeras som ett "flytande golv". Detta innebär att:

- Golvet får inte ligga fast mot underlaget eller mot andra punkter.
- Det måste alltid finnas ett utrymme om 6-10 mm mot väggar, pelare eller andra fasta föremål.

Ta bort befintliga golvlister. Mät upp rummet vinkelrätt mot golvriktningen för att kontrollera att den sista golvraden ej blir smalare än 5 cm. Om man vill kan även första golvraden sågas smalare. För att lägga Alloc Home behövs en elektrisk sticksåg eller en fintandad handsåg og distanskilar. **ETT GOTT TIPS!** Tag gärna kontakt med oss eller någon av våra återförsäljare för råd, om golvet ska läggas i exceptionellt torra förhållanden.

2. UNDERGOLV

Alloc Home kan läggas direkt ovanpå de flesta hårda golv, t.ex. spånskivor, plast- och linoleummattor och betong. Mjuka underlag, som t.ex. heltäckningsmattor, måste tas bort. Underlaget ska vara torrt, rent och plant (max ± 2 mm på 2 m).

På trägolv, om det är plant, läggs Alloc Home tvärs över de gamla golvbrädorna.

Vid läggning bör underlaget vara ordentligt torrt:

- För trä och träbaserade material får den relativa fuktigheten ej överstiga 50 %
- För betongbaserade material får fukthalten ej överstiga 2,0 CM % (max 85 % relativ fuktighet)
- För gips och gipsbaserade material får fukthalten ej överstiga 0,5 CM %

Undergolvet ska vara noggrant rengjort.

Alla typer av betongunderlag, oavsett om det ligger en plast- eller linoleummatta ovanpå, eller om det finns inbyggda fuktavvisare eller golvvärme, måste fuktisoleras.

Använd åldersbeständig plastfolie, minst 0,20 mm tjock, som läggs med 20 cm överlappning och tejpas i skarvarna. Vik upp folien längs väggen och skär bort kanten när golvet är lagt.

Innan Alloc Home installeras ska ytterligare ett underläggsmaterial läggas som är lätt hoptryckbart och med en max tjocklek på 2 mm (golvpapp, kork eller foam). Vänligen kontakta din återförsäljare om ett annat underlagsmaterial önskas till Alloc Home.



Dok.no: LA-0711-5H	Datum: 27.11.2007
Ersätter: LA-0404-5H	Sida: 2 av 4

3. GOLVVÄRME

Innan Alloc Home läggs, ska först alltid en åldringsresistent plastfolie (PE-folie) min. 0,20 mm tjock, läggas som skydd mot fukt.

Golvvärmens skall vara avslagen under läggningen och undergolvet temperatur ska vara mellan 15-25 °C. Golvet ytemperatur får ej överstiga 28 °C. Förekommer det både varma och kalla fält på samma golvyta, skall dessa delas av med expansionslister.

Golvvärmesystemets effekt får ej överstiga:

- Värmeslingor: 60 W/m² (PE-folie installeras direkt under Alloc golvet).
- Värmemattor: 60 W/m² (PE-folie installeras direkt under värmemattorna).
- Vattenburen värme: In- respektive utgående vattentemperatur skall regleras så att effekten ej överstiger 60 W/m². (PE-folie installeras direkt under Alloc golvet).

Reglering av temperaturen efter läggning, eller om golvvärmens varit avstängd under en tid:

1. Under den första veckan skall värmen vara låg, 16-20 °C.
2. Följande vecka kan värmen regleras enligt ovan.

Observera att lösa mattor kan påverka ytemperaturen i golvet så att denna överstiger det tillåtna (se ovan).

4. RENGÖRING OCH ANVÄNDNING

Rengör golvet regelbundet genom dammsugning eller torkmoppning. Golvet kan vid behov också rengöras med en väl urvriden skurduk tillsammans med vatten och ett syntetiskt rengöringsmedel. Undvik att använda för mycket vatten. Vattenspill skall torkas upp.

Möbler och andra tunga föremål bör förses med s.k. filtassar. Skyddsmatta bör användas under kontorstolar med hjul av hårt material.

Den optimala relativa luftfuktigheten i ett rum är 40-60 % vid en rumstemperatur på 20 °C.

För ytterligare information, se HDU dokumentation.

OM GOLVBRÄDORNA SLÅS IHOP HORIZONTELLT, LIGGANDE, KOMMER LÅSSYSTEMET ATT FÖRDÄRVAS OCH GARANTIN KOMMER EJ ATT GÄLLA.

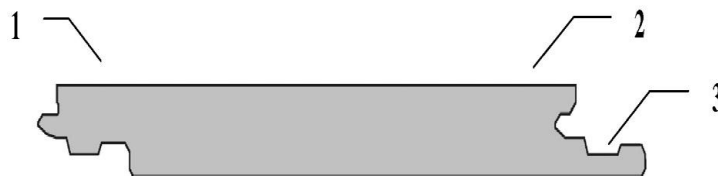

1. Spontsida

2. Notsida

3. Notens list

1.

Läs hela läggingsanvisningen innan du börjar. Kontrollera alltid att golvbrädorna inte är skadade innan läggning påbörjas. Börja läggningen i ett hörn i rummet, placera golvbrädan med notens list vänd ut mot rummet och lägg mot höger. Var noga med att ha 6-10 mm avstånd mellan golvbrädans kortsida och väggen. Långsidans avstånd mot väggen (6-10 mm) kan justeras senare, när tre rader har lagts. Tryck nästa golvbräda i vinkel mot den första och lägg ned. Fortsätt på samma sätt med hela den första raden.

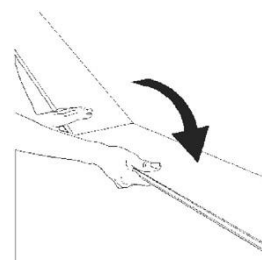



Dok.no: LA-0711-5H	Datum: 27.11.2007
Ersätter: LA-0404-5H	Sida: 3 av 4

2.

Lägg den sista golvbrädan med baksidan upp och med fjädersidan vänd mot väggen. Kortsidan ska vara 6-10 mm från väggen. Markera var golvbrädan ska kapas. Kapa golvbrädan, helst med hjälp av en sticksåg. Lägg den med baksidan upp på sågunderlaget. Alternativt kan en fintandad handsåg användas, men sågningen ska då ske från brädans ovansida.

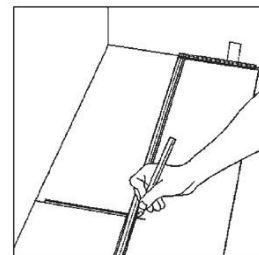
**3.**

Börja nästa rad med avkapet från den sista. Golvbrädbiten måste vara minst 30 cm lång. Om inte, börja istället den andra raden med en ny, som kapats på mitten. Se alltid till att få minst 30 cm förskjutning mellan skarvarna.

Tryck golvbrädan i vinkel mot golvbrädan framför. Fortsätt att pressa golvbrädan framåt och lägg samtidigt ned den mot golvet.

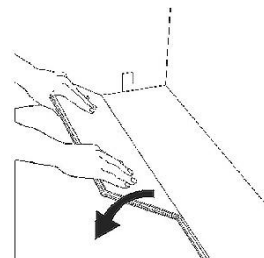
**4.**

Tryck nästa golvbrädas kortsida i en vinkel mot den första och lägg ned. Se till att långsidan hamnar ovanpå den framförvarande golvbrädans list.

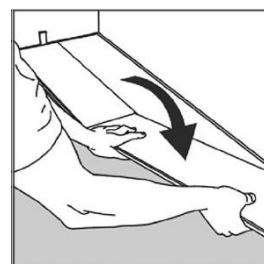
**5.**

Lyft golvbrädan (och även den tidigare lagda i samma rad) ca 30 mm och skjut långsidan mot golvraden framför. Lägg ner den när golvbrädorna ligger helt intill varandra.

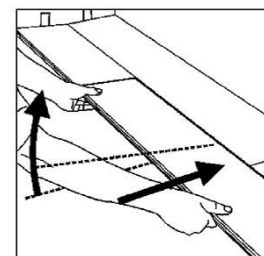
**6.**

När tre rader lagts kan golvet avstånd till väggarna justeras. Skjut golvet på plats, kom ihåg att lämna ett avstånd på 6-10 mm till väggarna.

Den första golvraden måste ibland anpassas till en sned vägg. Rita först av väggens kontur på golvbrädorna. Glöm inte att lämna 6-10 mm avstånd till väggen.

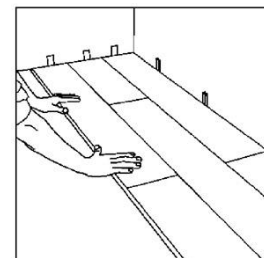
**7.**

Dra ut golvet några cm och ta upp den första raden. För att ta upp golvbrädorna igen lyfter du bara golvbrädan någon centimeter och slår över fogen.

Golvbrädan lossnar och kan dras ut.

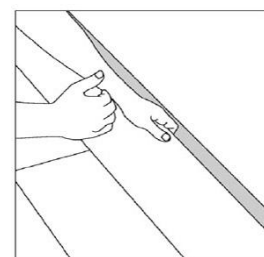



Dok.no: LA-0711-5H	Datum: 27.11.2007
Ersätter: LA-0404-5H	Sida: 4 av 4

8.

De lösgjorda golvbrädorna kan lätt skjutas isär.
Böj aldrig sammanfogade golvbrädor bakåt eftersom de då kan skadas.
Mät och såga golvbrädorna till rätt bredd. Lämna 6-10 mm avstånd till väggen.

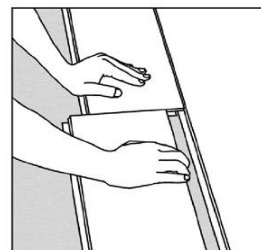

9.

Lägg tillbaka de tillkapade golvskivorna från vänster till höger. Pressa den första golvbrädan mot kanten av den andra golvbrädraden, med notens list först.

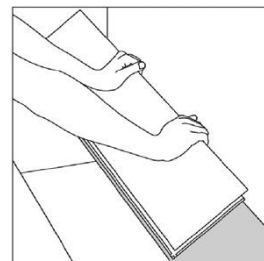

10

Den sista raden skall vara mer än 5 cm bred. Mät bredden på den sista raden.
Kom ihåg 4-6 mm avstånd til vägg. Såga därefter av den biten (på längden) av golvbrädan som är överflödig.
OBS! Det är den längsgående delen som har integrerad list som ska sågas av.